Doğan Kardeş

SAYI 42 16 EKİM 1972 100 KURUŞ

İKİ KARDEŞ

KAPLANLAR VADİSİ

ÖZET: Monroe ailesini kızılderililerin elinden kurtaran Büyük Avcı Ted, Monroe'den uzaklaştığında, sarı geyik Stella'ya saldırır. Durumu öğrenen Ted işin içyüzünü araştırmaya başlar. Fred'in bir sırrı vardır.

ARKASI VAR

Dünyayı Bu Haliyle Tanıyabildiniz mi?

Gelin çocuklar bugün dünyayı uzaktan... çok uzaktan seyredelim; bunda da bize, gezegenimizin bütün güzelliğini gösteren, uzayda çekilmiş fotoğraflar yardımcı olsunlar.

Bu resimler bizim, kıtalar ve tümüyle Dünya üzerindeki bilgimizi arttıracak.

İnsanoğlu dünyanın yuvarlak olduğunu uzun süredir biliyordu ama bu gerçeği şimdiye kadar bu derece yakından görememişti.

Yani insanoğlu uzayı iyice keşfedip aya adım attıktan sonra dünyamızın yuvarlak olduğunu resimlerle ispat edecek güce erişti.

Bakalım bu resimlerdeki bölgeleri tanıyabilecek misiniz? Size yardımcı olmak için aşağıdaki resimlerin üzerini numaraladık.

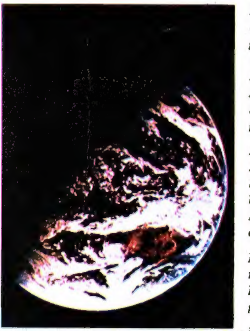

Resim 1: Dünyamızın en güzel görüntülerinden biri. Resimde Afrika'nın hemen hepsini ve Avrupa'yla Asya'nın bir kısmını görebilirsiniz.

Resim 2: Avusturalya'daki kızıl çölü gösteren bir dünya fotoğrafı. Kızıl çöl kırmızı olan yerdir.

Resim 3: Hemen tanınıyor değil mi? Fas, Cebel-i Tarık geçidi ve İspanya.

Resim 4: Fas'ın güney kısmı, batıda ise bir siklon merkezi. İşte uzun yıllar bilginlerin ve din adamlarının birbirine girdiği DÜNYA YUVARLAKTIR, TEPSİ GİBİDİR fikirlerinin gerçek yüzü. Tahmin ettiğiniz gibi, nasıl ki biz ayı yerden yusyuvarlak görüyorsak, aydan da dünyamız aynen öyle görülüyor.

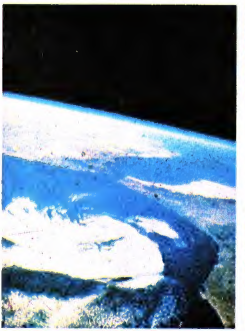

Tarihte Bu Hafta — 16 EKİM 22 EKİM ARASI

- **16 EKİM 1529**
  1. Viyana kuşatması yapılmıştı.
- **17 EKİM 1849**
  Chopin ölmüştü. Ünlü piyanist ve besteci olan Chopin Varşova yakınlarında bir kasabada doğmuştu. Bir Fransız göçmeninin oğlu olan ünlü piyanist 9 yaşında başarılı konserler verdi. 19 yaşında Viyana'ya, daha sonra da Paris'e giderek yerleşti. Büyük yeteneğiyle dikkati çeken ve büyük şöhret yapan sanatçı verem hastalığından ölmüştü.
- **18 EKİM 1931**
  Mucit Edison ölmüştü. Amerikalı olan Edison 84 yıllık yaşantısı boyunca, fonografı, elektrik ampulünü, ilk sinema makinesini, diktafonu, bataryayı, telefon ahizesini, dinamoyu ve daha 1000'den fazla aleti ya icat etmiş veya geliştirmişti.
- **19 EKİM 1448**
  2. Kosova zaferi kazanılmıştı.
- **20 EKİM 1827**
  Navarin baskını yapılmıştı.
- **21 EKİM 1860**
  İlk özel gazete Tercüman-ı Ahval çıkarılmıştı. Daha önce yabancı azınlıklar ve devlet tarafından gazete çıkarılmakla birlikte, özel gazete çıkarılmıyordu. İlk özel gazete Şinasi ve Agâh Efendi tarafından çıkarılmıştı.
- **22 EKİM 1596**
  1. Haçova Savaşı yapılmıştı.

Son Derece Güzel Görünümlü Bir Mineral :

DEMİR

Demir, yeryüzündeki en yaygın minerallerden biridir. Varolan bütün minerallerin % 5 ini bu maden meydana getirir.

Başka maddelere karışmamış saf demir, çok az bulunur. Ancak Grönland adasında ve özellikle adanın batı kısmındaki disko bölgesinde saf demir kütlelerine rastlanır.

Bir de bazı göktaşlarının içinde saf demire rastlanabilir ama çoğunlukla bu durumda demirin yanında bir miktar da nikel bulunur.

Bu arada içinde demir bulunan mineraller pek çoktur. En önemlileri birer oksit olan, manyetit ve ematit, bir de sülfür olan pirit ve markasitlerdir.

Pirit çok serttir ve üzerine çelikle vurulursa kıvılcımlar çıkarır. Bu yüzden de ismi Yunanca'da «ateş» anlamına gelir. Bazen bu mineralin içinde kükürt ve demirin yanında nikel, kobalt, arsenik ya da bakır izlerine rastlanır. Bir çok kişinin düşündüğünün aksine pirit çok sık bulunan bir mineraldir. Gerek normal kayalarda gerekse yanardağlardan düşen taşlarda kolaylıkla pirit bulunabilir. Resimlerde pirit kristallerinin çeşitli şekillere girdiğini görüyoruz ama bu şekillerin hepsinin de kübik olduğu dikkatimizi çekiyor.

Pirit bulan birçok kişiler ilk anda altın bulduklarını sanmışlardır, bunun nedeni renk benzerliğidir. Ama pirit genellikle açık sarı renktedir altın sarısı ise ondan çok daha koyudur.

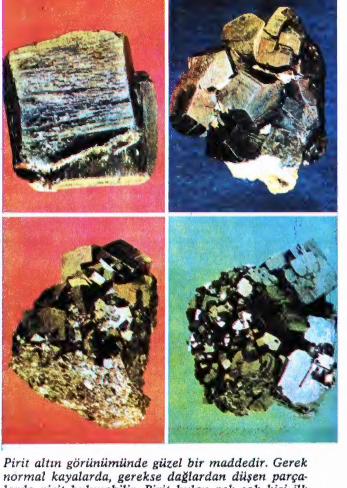

Pirit altın görünümünde güzel bir maddedir. Gerek normal kayalarda, gerekse dağlardan düşen parçalarda pirit bulunabilir. Pirit bulan pek çok kişi ilk anda altın bulduklarını sanırlar, oysa iyi bir inceleme sonunda demirin ham maddesiyle karşılaşırlar. Yukarıda birbirinden güzel ve değişik pirit parçaları görüyorsunuz.

ZAMANIN ÖTESİNDE

15 YARASA ADAM

Gelecek Hafta: ESRARENGİZ ŞATO...

FIRTINA KUŞLARI

BİR ASYA ÜLKESİNDE ARDARDA GÖRÜLEN DEPREMLER ÜZERİNE FIRTINA KUŞLARI YARDIMA ÇAĞIRILMIŞTI... İNCELEMELERİ SIRASINDA UÇAKLARI HORTUMA YAKALANIP DÜŞTÜ...

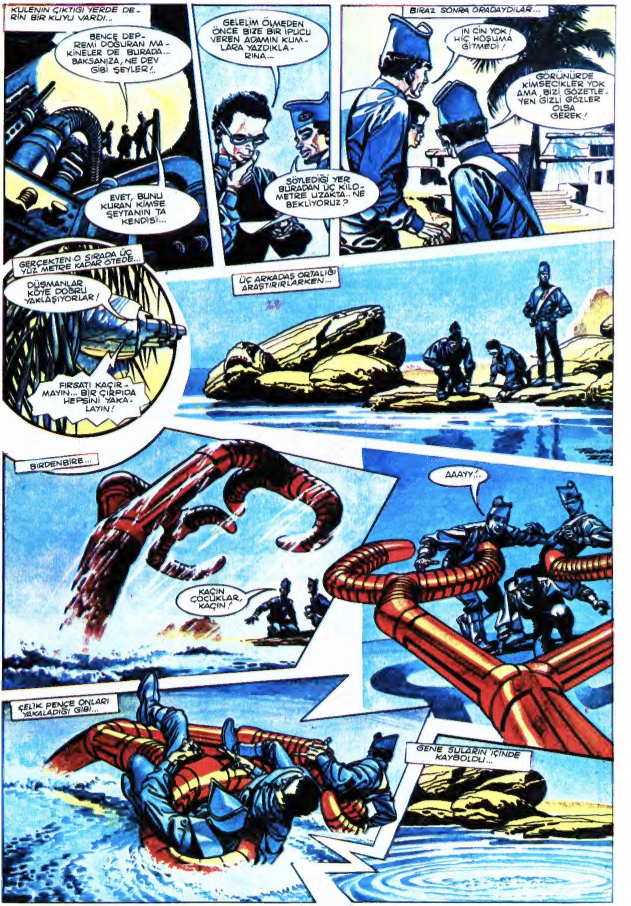

GELECEK HAFTA • DEPREMİN KAYNAĞI ...

SAYGI

Yazan
Kemalettin
Tuğcu

Avcılıkla geçiniyorlardı. Kışın kurt, yazın tilki, tavşan, keklik vurur, kiminin postunu, kiminin etini satar, gül gibi geçinirlerdi. Bir de onbir yaşına gelmiş oğulları vardı. Ona da «Avcıların Ahmet» derlerdi.

Ahmet babasıyla, amcasıyla okul kapalı olduğu günlerde ava çıkar, iyi silâh kullanmasını bilirdi. Hani attığını vuran bir avcı kesilmişti o da.

Köyleri ormana yakındı. Yabani hayvanların çoğu da ormanda barındıkları için işleri kolaylaşıyor, yiyeceklerini, sularını yanlarına alıp şafakla yola çıkıyor, sırtları yüklü dönüyorlardı.

Ormanda çokluk av kuşu bulunmazdı ama tilkiler, kurtlar bir de yaban domuzları orada barınır, saklanır, iyi bir saat kollayıp tarlalara, kümeslere, mandıralara saldırıp köylünün canını yakar, tavuk gibi, koyun gibi ellerine geçeni boğar, sürükleyip götürürlerdi.

Domuzlar mısır tarlalarına bir girdiler mi tarladan hayır kalmazdı. Burunlarıyla toprağı hemen hemen sapanla sürülmüşe döndürürlerdi.

Ormanın içinde kayalıklar da vardı. Çok dikkatli olmak, domuzlardan korunmak için ya yüksek bir taşa, ya da bir ağaca çıkmak gerekirdi.

Avcıların Ahmet de bunları iyice öğrenmişti. Bir sabah yine çiftelerini omuzlarına vurmuş, yiyecek heybelerini sırtlamış, köyden ayrılmışlardı.

Öğleye kadar bir iki domuz hakladılar. Ormanın içinde bir küçük alana geldiler. Yiyeceklerini çıkarıp tüfeklerini bir ağaca dayayıp karınlarını doyurmaya giriştiler.

Ahmet kayalıkların arasından çıkan suya bıraktıkları karpuzu almak için giderken babası:

— «Çifteyi almayı unutma,» diye seslendi.

Ahmet çiftesini omuzladı. Buz gibi soğuyan karpuzu sudan çektiği sırada babasının sesini duydu:

— «Ahmet, kolla kendini.»

Ahmet başını çevirdiği zaman babasıyla amcasının silâha davranıp birer defa ateş ettiklerini gördü. Karşılarında boyu insan boyundan yüksek bir ayı vardı. Avcılarla çok karşılaşmış olmalı ki kendisini korumasını bilmişti.

İki kardeş silâhlarını yeniden doldurmaya zaman bulamayıp sık ağaçların arkasına kaçtılar.

Zavallı Ahmet donup kalmıştı. Epeyce hiddetlenmiş olan ayı ağır ağır kendisine doğru geliyordu. Çocuk kaçamadı. Olduğu yere çakılıp kalmış, dişleri bir iki defa birbirine çarparak takırdamıştı. Silâhı da elinden yere düşmüştü.

Ayı ufacık gözleriyle ona bir iyice baktıktan sonra yanına kadar geldi. Homurdandı, sonra eliyle şöyle bir yavaştan dokundu.

Ahmet gözlerini yummuştu. Dizleri büküldü. Olduğu yere çöktü. Ayı soludu, başını salladı, sonra sırtını çevirdi, çok da acele etmeden ağaçların arasına çekilip kayboldu.

Silâhları ellerinde koşan iki avcı Ahmed'in yanına geldiler. Çocuk karpuzu kucağına alarak ayağa kalktı. Babası:

— «Neye vurmadın?» diye bağırdı.

Ahmet şaşkın şaşkın:

— «Sen neye vurmadın baba?» dedi.

Amcası: «Sana ardını dönüp giderken yakından vursaydın kurtulamazdı,» diye söylenip duruyordu.

Ahmet ayının gittiği yöne bakarak:

— «Amca,» dedi. «Koca oğlan bana çocuk diye ilişmedi. Ben babam yerinde koca ayıya el kaldırıp vurur muyum?»

Çamaşır Makinasına Saklanan Küçük Kız

Geçenlerde, Amerika'da Sandy Taylor adında 5 yaşında ufak bir kız çocuğu evinde arkadaşlarıyla saklambaç oynarken, aklına çamaşır makinasının içine saklanmak gibi ilginç bir fikir gelmiş. Küçük Sandy makinanın içine girmiş fekat sonra bir türlü çıkamamış. Bağırıp çağırmaya başlamış. Annesinin, babasının uğraşması bir işe yaramayınca, en sonunda çamaşır makinası fabrikasının teknisyenlerine haber vermek zorunda kalmışlar. Gelen teknisyenler ancak makinayı parçalara ayırdıktan sonra küçük kızı kurtarabilmişler.

NE MUTLU ONA!

Olay İngiltere'de geçiyor. Bu eski otobüs, artık hiç bir işe yaramaz diye atılacaktı. Ama Geof Lisler, onu kurtarmak istedi. Ve harçlıklarından biriktirdiği paraya babasının da verdiğini ekleyerek 1800 liraya bu otobüsü aldı. On dört yaşında bir otobüs sahibi olmak çok zevkli olsa gerek...

BAKALIM TANIYABİLECEK MİSİNİZ?

Size dünyanın dört ünlü politikacılarının karikatürlerini veriyoruz. Bakalım onları tanıyabilecek misiniz? Tanımanız için size biraz ipucu verelim. Birincisi başbakan... İkincisi eski bir başbakan, üçüncüsü de bir başbakan... Dördüncüsüne gelince... O, en popüler Savunma bakanlarından biri...

Bilemediyseniz aşağıya bir bakıverin...

Soldan sağa: Golda Meir, Harold Wilson, Willye Brandt, Moşe Dayan

Soldan sağa: Golda Meir, Harold Wilson, Willye Brandt, Moşe Dayan

ÇİÇİ ÖLDÜ

En yaşlı dişi pandalardan biri olan Çi Çi, Çin'in dışında yaşayan dört Panda'dan biriydi. İşte bu sevimli hayvan bir gün sessizce uykusunda ölüverdi. Londra Hayvanat Bahçesindeki Çi Çi, 1968 yılında Moskovadaki An An adlı Erkek Panda'yla evlendirilmek istenmişti, ama Çi Çi bu evliliğe yanaşmayınca dünya basını haftalarca bu iki Panda'dan bahsedip durdu... Şimdi Çi Çi'yi doldurup Londra Hayvanat Bahçesi'nin müzesine koyan İngilizler, onu asla unutamayacaklarını söylüyorlar.

KENDİNİZ BOYAYIN

YALIÇAPKINI

İşte sizlere ismi ilginç olduğu kadar komik de olan bir kuş. Bu kuşa neden böyle bir isim verildiğini soranlara verilecek kesin cevabımız maalesef yok, çünkü ismin kökü hakkında esaslı bir bilgiye sahip olan birini bulmak mümkün değil. Zaten pek çok yakıştırma ismin anlamlı ve gerçeklere uygun bir kökü yoktur. İsmindeki yalı kelimesinin deniz kenarında ve su boylarında yaşamasından gelmesi mümkün ama çapkınlığının nereden geldiği bilinmiyor. Yalıçapkını için su ve balık son derece önemlidir, çünkü yaşantısı bunlara yakından bağlıdır. Genellikle su kenarlarındaki ağaçların dalları üzerinde görülür. Buradan suyu kollar ve bir balık gördü mü martı gibi üzerine atılarak balığı gagası ile yakalayıp su yüzüne çıkar. Sonra da afiyetle yer. Yalıçapkını yuvasını su kenarındaki kumlukların üzerinde yetişen çalılıklar arasında kurar. Yuvasının çevresi balık kılçıkları, pulları, yapraklar ve otlar ile doludur. Dişileri beş ile sekiz kadar parlak yumurta yaparlar. Yalıçapkınlarının ağaç dalları üzerinden kendilerini suya bırakıp balıkları büyük bir maharetle yakalamaları gerçekten çok ilgi çekicidir.

SİZİN FIRÇANIZDAN

GÜN DOĞUYOR
Mehmet Bora (14 yaş.) Ünye

HOROZ
İbrahim Yağlı (10 yaş.) - İst.

ŞEFKAT *Ayşen Yeprem (14 yaşında) Ceylanpınar*

EKMEK YAPAN KÖYLÜ KADIN *Hatice Alpaslan (15 yaşında) Yozgat*

RESİMLERİNİZLE ŞEHİRLERİMİZ

ÇORUM
Vefa Ahsen Galatasaray Lisesi 3-D, No. 343

Karadeniz bölgesiyle, İç Anadolu bölgesinin birleştiği alandadır. Karadeniz bölgesindeki kesimi de dağlıktır. Dağ sıraları arasına yer yer ovalık alanlar girer. İlin en yüksek noktası Kaz dağıdır. Yağışlar azdır. Yazlar sıcak, kışlar soğuk geçer. En önemli akarsuyu Kızılırmak ve onun kolu Devrez çayıdır. Tarım ve hayvancılık önemlidir.

Tarzan

MAHAR ÜLKESİ 35

TARZAN VE KORAK YERALTI DÜNYASINDA BİRBİRLERİNİ KAYBEDERLER. BU ARADA, KORAK, BABASININ ESKİ ARKADAŞI DAVİD INES'LE KARŞILAŞIR. YERALTINDA İMPARATOR OLAN DAVİD, KIZI VE KORAK'LA MAYMUN ADAMLARIN ELİNE ESİR DÜŞER...

© Doğan Kardeş

ARKASI VAR...

Doğan Kardeş

DAĞLARIN KIZI

11

LORD KARNAS'IN KORUSUNDA GİZLİCE YAŞAYAN NAOMİ İLE KÖLÜCİLİĞİN KIZI JEAN İKİ BALIKÇI KARDEŞİ KURTARIR. BU ARADA O GÜN OKULA GİTMEDİĞİNİN DUYULMASINDAN KORKMAKTADIR...

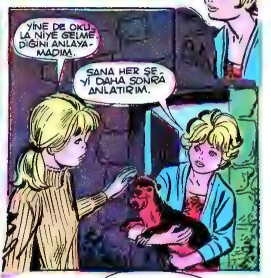

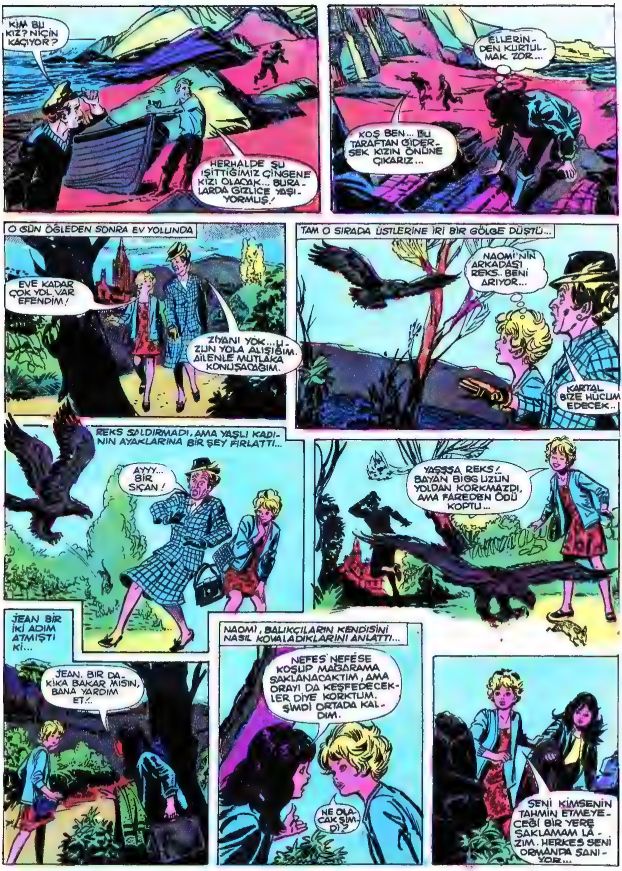

GELECEK HAFTA: NAOMİ'Yİ JEAN NEREYE SAKLAYACAK BAKALIM ?..

Doğan Kardeş

GARGANTUA

(YAĞ TULUMU)

16

Francois Rabelais'den derleyen : Prof. Jacques Fiot

Türkçeye çeviren : Türkân MÜNİR

ÖZET: Gargantua'nın arkadaşlarından Jan, düşman tarafından tutsak edilirse de savaşarak kurtulur. O sırada da Gargantua'nın ordusu, şatoyu almak için gece baskınına hazırlanmaktadır.

Gecenen yarısında, Gargantua'nın askerleri şatonun bulunduğu tepeyi çevreleyen kırları zaptettiler. Pikrokol'ün adamları hiçbir şey duymamışlardı.

Gün ağarırken bütün bu askerleri farkeden adamlar hemen koşup krallarını buldular. İçlerinden birisi:

— «Sayın Kralım,» dedi. «Buradan çıkmamız ve şatonun alt yanındaki ovada dövüşmemiz gerek.» Diğeri:

— «Hayır sayın Kralım, çıkmamamız uygun olur, şatoda kalalım ve düşmanları bekleyelim.»

Bir üçüncüsü:

— «Sayın Kralım, işe kuvvetimizi göstermekle başlayalım,» dedi. Ve derhal Pikrokol'ün 914 topu birden, gümbür gümbür gürlemeye başladı...

Ama Gargantua'nın askerleri artık şato duvarlarının pek yakınındaydı hiç isabet almadılar. Yalnız bütün bunlar pek fazla şamata yapıyordu.

Pikrokol fena halde kızdı. Kendini hâlâ en kuvvetli sanmaktaydı. Bu yüzden birkaç adamıyla birlikte şatodan dışarı çıktı. Böylece Gargantua'nın askerlerini korkutacağını sanıyordu. Yine sanıyordu ki askerler onu görünce ortadan kaybolacaklardı...

Yalnız Pikrokol Gargantua'yı tanımıyordu...

Pikrokol'ü duvarların dışında gören Gargantua birkaç topçuya «Ateş» emri verdi.

Adamlardan birçoğu vuruldu, ötekiler şatoya dönmeyi denediler. Fakat Jan yol üstünde mevzi almıştı bile. Artık ölmeden geçmenin imkânı kalmamıştı. Nereye saklanacaklarını bilemiyorlardı. Bu yüzden önlerine gelen tarafa kaçmaya başladılar...

Pikrokol yaralanmamıştı, o da şatoya dönmenin yolunu araştırıyordu. Ama Gargantua'nın askerleri şimdi kapının yanına gelmişlerdi.

Düşmanların yüksek duvarlar üzerinden fırlattıkları çok sayıda taş tepelerine inmekteydi. İç avluda ise, Gargantua ordusunun o yönden girebileceğini hesap eden adamların hepsi askerlerin taşlanmakta olduğu kapıya doğru koşuyorlardı.

Bunu gören Gargantua, 200 topu ileri çektirdi ve hepsi birden kapıyı bombaladılar.

Gargantua Jan'a da 300 kişi ile birlikte artık muhafaza edilmeyen tarafa gitmesini emretti. Orada, şatoyu çevreleyen duvarın üstüne çıkacak ve kolayca Pikrokol'ün askerlerine arkadan ulaşabilecekti.

PİKROKOL SAVAŞI KAYBEDİYOR

Böylece Pikrokol'ün askerleri Gargantua'nın topları ile, şatonun iç avlusunu zaptetmiş olan Jan'ın adamları arasına sıkıştırılmıştı. Ne ilerleyebilir, ne de gerileyebilirlerdi. Artık saklanmak için de hiçbir yere gidemezlerdi...

O zaman, silâhlarını yere atıp kollarını havaya kaldırdılar...

Kırlarda, Pikrokol ve yanında kalabilmiş birkaç adamı herşeyin bitmiş olduğunu anlıyorlardı. Önlerine gelen yere doğru koşmaya koyuldular. Gargantua onları biraz takip etti. Sonra, birkaçını öldürdükten sonra, kalanları salıverdi.

Pikrokol atının gidebildiği hızla kaçmaktaydı. Fakat bir aralık hayvan düştü. Pikrokol hiddetinden hayvancağızı öldürdü! Yakın bir tarlada uyumakta olan bir eşeği almak istedi. Köylüler onu gördüler, yakaladılar, dövdüler ve en güzel elbiselerini aldılar. Sonra da salıverdiler... İşte o zamandan beri Pikrokol'ün ne olduğunu kimseler bilememektedir.

(Devamı var)

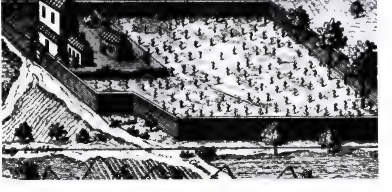

Gargantua'nın yazıldığı tarihteki çiftlik evlerinden biri.

© Doğan Kardeş

Aranızda Sizlerle

Röportaj:
Sıdıka Durmuş

Küçükler ellerinde çeşit çeşit oyuncaklarla oynarken pek mutluydular.

ÇOCUK EĞİTİMİNDE YENİ BİR ADIM

Okul çağına gelen küçüklerin ilgilendikleri oyuncakların başında renkli kitaplar geliyordu.

Geçenlerde mecmuamıza bir yuvanın açılışına ait davetiye gelince önce bunun siz okuyucularımız için pek ilginç olmadığını düşünmüştük, Ama Yuvanın Mensucat Santral A. Ş. nin işçi çocukları için açıldığını öğrenince böyle güzel bir konuyla sizin de ilgileneceğinizi düşündük.

Belediye Başkanı Fahri Atabey tarafından açılışı yapılan yuva, tamamiyle modern anlayışta düzenlenmiş. Çocukların doğumundan, altı yaşına kadar bakımı yapılacak olan yuvanın dışı da rahatça oynanabilecek şekilde düzenlenmiş.

Yuvada sadece işçilerin çocuklarıyla, erkek işçilerin annesiz çocukları bakılacak. Bebeklikten çıkmış çocukların oyun ve dinlenme saatlerini de işinin ehli öğretmenler ayarlayacağı için çocuklar güzel bir disiplin içinde büyüyecekler.

Yurdumuzda okul öncesi bakım ve eğitim çözüm bekleyen sorunlardan biri olduğu için Değerli iş adamı Refik Bezmen'in bu hayırlı adımı takdirle karşılandı.

Dileğimiz böyle kuruluşların Türkiye çapında yayılması ve toplumda eğitilmesi gereken küçüklerin geleceğe daha iyi bir şekilde hazırlanmasıdır.

GENÇ KIZLAR

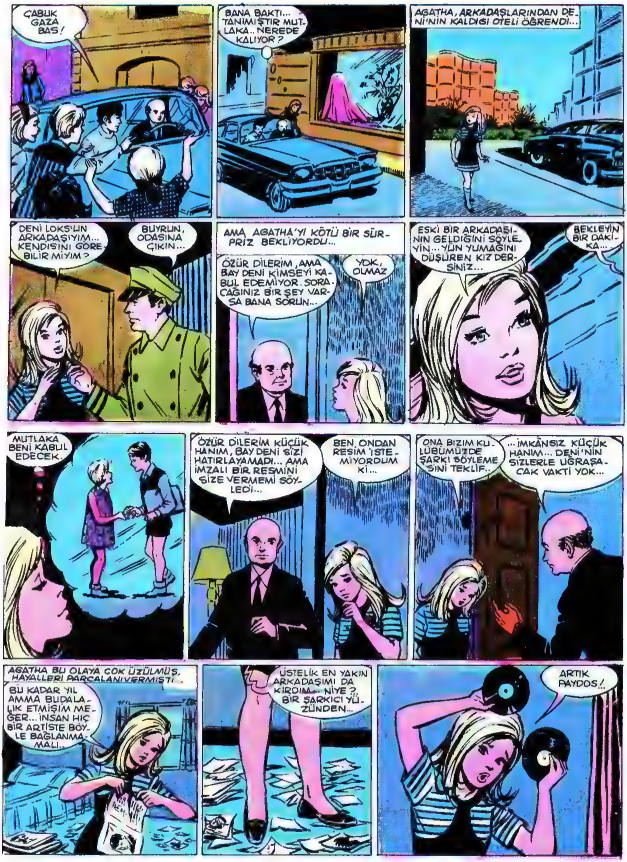
ÇABUK GAZA BAS!
BANA BAKTI... TANIMIŞTIR MUTLAKA. NEREDE KALIYOR?
AGATHA, ARKADAŞLARINDAN DENİ'NİN KALDIĞI OTELİ ÖĞRENDİ...
DENİ LOKSUN ARKADAŞIYIM... KENDİSİNİ GÖREBİLİR MİYİM?
BUYURUN, ODASINA ÇIKIN...
AMA AGATHA'YI KÖTÜ BİR SÜRPRİZ BEKLİYORDU...
ÖZÜR DİLERİM, AMA BAY DENİ KİMSEYİ KABUL EDEMİYOR. SORACAĞINIZ BİR ŞEY VARSA BANA SORUN...
YOK, OLMAZ
ESKİ BİR ARKADAŞININ GELDİĞİNİ SÖYLEYİN... YLN YLMAĞINI DÜŞÜREN KIZ DERSİNİZ..
BEKLEYİN BİR DAKİKA...
MUTLAKA BENİ KABUL EDECEK
ÖZÜR DİLERİM KÜÇÜK HANIM, BAY DENİ SİZİ HATIRLAYAMADI... AMA İMZALI BİR RESMİNİ SİZE VERMEMİ SÖYLEDİ...
BEN ONDAN RESİM İSTE. MİYORDUM KI...
ONA BİZİM KULÜBÜMÜZDE ŞARKI SÖYLEMESİNİ TEKLİF..
...İMKÂNSIZ KÜÇÜK HANIM... DENİ'NİN SİZLERLE UĞRAŞACAK VAKTİ YOK...
AGATHA BU OLAYA ÇOK ÜZÜLMÜŞ, HAYALLERİ PARÇALANIVERMİŞTİ..
BU KADAR YIL AMMA BUDALALIK ETMİŞİM MEĞER.. İNSAN HİÇ BİR ARZİSTE BOYLE BAĞLANMAMALI..
ÜSTELİK EN YAKIN ARKADAŞIMI DA KIRDIM... NİYE? BİR ŞARKICI YÜZÜNDEN..
ARTIK PAYDOS!

HAYÂL ve GERÇEK

Makinelerin Dili

Yazan: Vefa ÇAĞAN

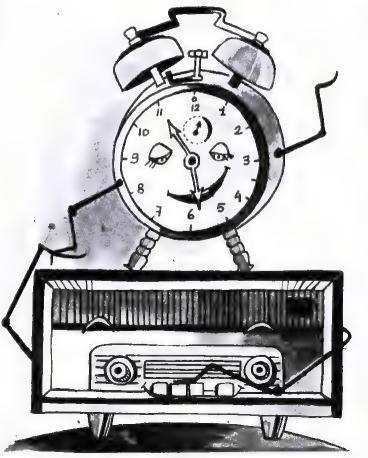

Yerleşmiş evimizde
Çeşitli makineler.
Günlük yaşantımızda
Onlar ne büyük değer!
Saat, radyo, daktilo,
Öteki makineler.
Bir konuşabilseler
Neler söylerler, neler !
İsterseniz onlara
Biz tercüman olalım.
Hepsini ayrı ayrı
Biraz konuşturalım.

Radyo :
«Ben bir küçük kutuyum,
Aletlerle doluyum.
Varlığım bir değerdir,
Büyük boşluk yokluğum.
Dünyanın her yerinden
Haberler iletirim.
İnsan eğlensin diye,
Hem çalar, hem söylerim.
İlgi duyar, dinlerler,
Beni candan severler.
Sağlam yaşamam için
Çok özen gösterirler.
Açınca bir düğmeyi
Duyarsınız hemen ses.
Bu hünerli kutunun
Sesine tutkun herkes.
Ya elektrik ile,
Ya pil işletir onu.
Alıcı ve verici
İki de istasyonu.
Elektromanyetik,
Dalgalar ses iletir
Böylece radyom size
Güzel yayınlar verir.»

Saat :
«Ben zaman gösteririm,
Durmadan ilerlerim.
Gece, gündüz demeden
Tik tak, tik tak işlerim,
Yalnız kurulmak ister,
Saat işlemek için,
Bir makine istemez
Et, ekmek gibi besin.
Bir de iyi korumak
Temiz tutmak gerekir.
Saatsiz her işimiz,
Gerçekten düzensizdir.»

Dikiş makinesi :
«Giysiler ben olmasam
Nasıl olacaklardı?
İnsanlar iğne ile
Kuyu kazacaklardı.
Dikiş makineleri
Çok zaman kazandırır.
On günde bitecek iş,
Bir günde hazırlanır.
Kazanılan zamandan
Sağlanır daha çok iş,
Hem sağlam, hem güzeldir
Makinelerle dikiş.»

Yazı makinesi :
«Ben de yazı dalında
Hizmetler görmekteyim,
Kısa sürede iyi,
Çok yazan makineyim.
Ben olmasam yazarlar,
Sekreterler yorulur,
Ellerinde ağrılar,
Hem de yaralar olur.
Okunaklı, güzeldir
Makinemle yazılar,
Her iş yerinde benim
O hamarat sesim var.»

Buzdolabı :
«Ben elektrik ile
İşleyen makineyim.
Hizmetim çok yararlı
Daha ne söyleyeyim?
Bütün yiyecekleri
Bozulmaktan korurum.
Hele yaz aylarında
Pek aranır olurum.
Bu uygar buluş elbet
Çok yararlı, çok iyi
Her çeşit mikroplardan
Koruyor yiyeceği.»

Çamaşır makinesi:
«Ben tüm çamaşırları
Elden çabuk yıkarım.
İnsanları yormadan
Suyunu da sıkarım.
Biz bütün makineler
Çalışkanız hepimiz.
Bir işlemez, durursak
Nasıl olur haliniz?
Fabrikalar çalışmaz,
Bütün taşıtlar durur.
İnsanların işleri
Artık görülmez olur.»

SİZE KENDİMİ TANITAYIM!

Benim adım Mary.
Kaptan Grant'ın kızıyım.
Onaltı yaşındaydım,
babam denizde kayboldu.
Kardeşim Robert'le birlikte,
bir yatla, babamı aramaya çıktık.
Engin denizler aştık, vahşilerle savaştık.
Başımıza neler geldi, bir bilseniz!
Neyse, ben anlatmayayım da bunları siz
KAPTAN GRANT'IN ÇOCUKLARI romanında okuyun!

ARMAĞAN

ARMAĞAN
ÇOCUK KLASİKLERİ

OKUMUŞ OLMAKLA ÖVÜNECEĞİNİZ KİTAPLAR

BU KİTAPLARDAN SİZDE HANGİSİ YOKSA TEZ ELDEN ALMAYA BAKIN!
GİTTİKÇE AZALIYOR. SONRA KOLEKSİYONUNUZ EKSİK KALIR!

● KORKUSUZ KAPTANLAR ● GULLIVER'İN GEZİLERİ ● KAÇIRILAN ÇOCUK ● BİR ÇOCUĞUN HİKÂYESİ (II. baskı) ● ROBINSON CRUSOE (II. baskı) ● POLLYANNA (II. baskı) ● ESRARENGİZ ADA ● BİR EŞEĞİN HATIRALARI ● DEFİNE ADASI ● HEIDI ● KAPTAN GRANT'IN ÇOCUKLARI ● DÜNYA'DAN AY'A ● TOM SAWYER ● KİMSESİZ ÇOCUK ● TOM AMCA'NIN KULÜBESİ ● KÜÇÜK KADINLAR ● GÖKTEN İNEN MELEK ● KARA ELMAS ● İYİ HANIMLAR ● SEKSEN GÜNDE DÜNYA GEZİSİ ● SOPHIE'NİN BAŞINA GELENLER ● KÜÇÜK ERKEKLER ● ALICE TUHAFLIKLAR ÜLKESİNDE ● JO'NUN ÇOCUKLARI ● BAMBİ ● MERCAN ADASI ● KÖYÜN İKİZLERİ ● MUTLU PRENS ● KİMSESİZ KIZ ● İSVİÇRELİ ROBINSON ● DÖRT ARKADAŞ

NEŞRİYAT ANONİM ŞİRKETİ
GENEL DAĞITIM: BATEŞ

Coni ile Ding Dong'un Maceraları

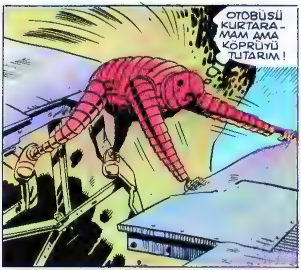

ARKASI VAR—

Doğan Kardeş

DİKKAT ! Bu sayfalarda çıkmasını istediğiniz kendi şiirlerinizi aşağıdaki adrese postalayınız: **DOĞAN KARDEŞ «Kardeşlerin Köşesi» P.K. 1146-İSTANBUL**

KÖY

Pınarlardan akan suların
Sesini duyarım sanki;
Kuyudan su çekenleri
seyretmek
Beni mutlu ediyor.
Çobanlar süt sağarken,
Arkadaşlarımla birlikte
Onlara bakarız.

FİLİZ SARIYÜCE
Bahçelievler İlkokulu öğrencisi
ANKARA

YAĞMUR

**Yağ yağmur şarıl şarıl,
Yıka taşları, toprakları,
Tarlalar yeşerene dek..**

**Tarlalar buğday bekler;
Bırakma bizi yalnız,
Sana ihtiyacımız var,
Köylüler senden su İster;**

**Bize yeşillik getir;
Sendedir bütün nafakamız,
Senden hepimiz
Ekmek bekleriz
Sendedir bütün umudumuz.**

SEVİM İŞLEGEN
Ortaokul öğrencisi ECEABAT

AKŞAMLEYİN ÇİÇEKLER

Akşam olur, yıldızlar parlar,
Işıklar yanar,
Perdeler renkli renkli olur.
Çiçekler boynunu büker,
Uykuya dalar.
Biz de uykuya dalarız.

Sabah olur, uyanırız,
Çiçekler de uyanır.
Kuşların cıvıltısını dinleriz.
Kahvaltımızı yaparız,
Okulumuza koşarız...

GÜLİN ARARAT
(5 yaşında) Anaokulu

SONBAHAR

Yapraklar döküldüyor;
Açıldı okullar;
Yüzlerimiz güldüyor;
Okullar sanki bizim
Gönlümüzde açılıyor.

HAKAN VURAL
Harbiye İlkokulu
İSTANBUL

KULÜBEM

Benim bir kulübem olsa,
İçi yemyeşil, dışı masmavi.
Bir de küçük odası olsa.
Bir kanaryanın ve köpeğim
olsa,
Benim bir kulübem olsa...

NİLAY KIRBAĞLAR
Kurtuluş İlkokulu öğrencisi
ANKARA

YALNIZLIK

*Hava oldukça serin,
Bulutlar da kapkara;
Etrafta kimseler yok,
Sokaklar, caddeler boş;
Niye insanlar bir hoş?*

*Bir tek kişi var sadece,
Küçük, yalnız bir çocuk:
Üzeri de yamalı,
Alnı kara yazılı...*

ECE KORKUT
Güzelyalı Ortaokulu öğrencisi
İZMİR

DOĞAN KARDEŞ

*Dergilerin en güzeli
Her hafta alırız seni,
Okudukça bilgimiz
artar,
Çok seviyoruz seni...*

*Bilmecelerin güldürür
beni,
Masalların çok eğlenceli,
Her zaman okurum seni
Çünkü çok seviyorum
seni...*

AHMET ŞANLI
Teğmen Kalmaz İlkokulu öğrenci.
ANKARA

HANGİSİNE BAŞLASAM

*«Hangisine başlasam?»
Diye sordum ablama
Yüzmek, koşmak,
futbol mu?
Yoksa yüksek
atlama mı?
Ablam dedi sporlar
Yaşa göre değişir,
Çünkü bütün çocuklar.
Büyüdükçe gelişir.*

RIDVAN GÜNÜŞ
Ortaokul öğrencisi,
Zeytinburnu - İST.

Parkların En Güzeli

Hanginiz böyle bir parkta oynamak istemezsiniz çocuklar?.. Şimdi hepinizin şaşkınlıkla, «Park mı?.. O da nerede?» dediğinizi duyar gibiyiz... İşte şu gördüğünüz Japon kardeşlerinizin buldozerlerle oynadığı, direksiyon kullandığı yer! Tokyo'da yeni açılan bu parkta, çocukların hem değişik şeylerle oynaması, hem de oyun oynarken, kendilerine ilerki hayatlarında lâzım olan şeyleri öğrenmesi göz önüne alınmış. İşte, otomobil direksiyonlarının raptedildiği beton sıralarda direksiyon kullanmasını öğrenen çocuklar... Öte yanda da gerçek bir buldozerin idare edilmesini öğrenen diğerleri...

Doğan Kardeş
HAFTALIK ÇOCUK DERGİSİ

Pazartesi günleri çıkar.
16 EKİM 1972
Sayı: 42 Sıra No. 874
Yıl : 17 Cilt : 2

Sahibi ve Yazı İşleri Müdürü :
ŞEVKET RADO

Yazı İşleri ve İdare :
Divanyolu, Türbedar Sokak 22 İSTANBUL ★ Doğan Kardeş P. K. 1146 - İSTANBUL ★ Telefon: 27 95 10 (Santral) ★
Dağıtım ve Abone: **Batış Baylilik Teşkilâtı Cağaloğlu, Molla Fenâri Sokak 1 - İSTANBUL.**

ABONE ŞARTLARI
Yurt İçi adi posta, yıllık: **60 TL. ★** Altı aylık: **30 TL. ★**
Yurt dışı adi posta, yıllık: **90 TL. ★** Altı aylık: **45 TL. ★**
Yurt dışından abonelerini uçakla isteyenlerden bulundukları ülkeye göre ayrıca uçak ücreti alınır. Adres değişikliği için 100 kuruşluk posta pulu gönderilmelidir. ★ YAPI ve KREDİ BANKASI'nın şube ve ajanslarından abone kaydolunabilir.

İLÂN TARİFESİ

Siyah - Beyaz :		Çok renkli :	
Tam sayfa	1500 TL.	Tam sayfa	2500 TL.
Yarım sayfa	800 TL.	Yarım sayfa	1500 TL.

DİZİLDİĞİ ve BASILDIĞI YER :
Doğan Kardeş Matbaacılık Sanayii A. Ş.
Gönderilen yazı ve resimler iade edilmez.

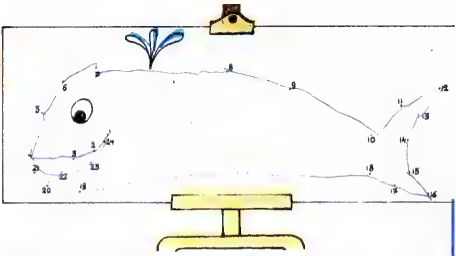

Ressam amca resmini tamamlamadan bırakmış gitmiş... Acaba sehpanın üzerindeki resim ne olacaktı, bulmak ister misiniz?.. O halde sayıları 1'den 24'e kadar birleştiriverin bakalım.

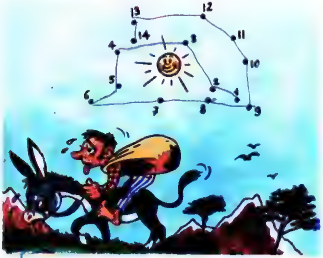

Zavallı köylü, kızgın güneşin altında tepeyi tırmanırken epey terlemiş, onu güneşten korumak isterseniz rakamları 1'den 14'e kadar birleştirin.

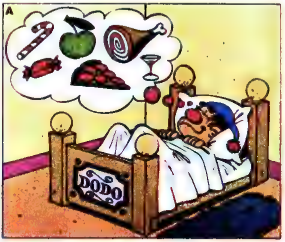

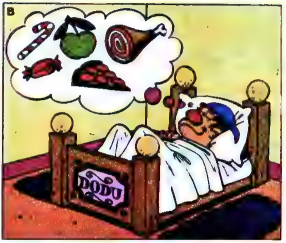

Dodo amca derin bir uykuya dalmış, güzel bir rüya görüyor... Dodo amcanın bu iki resmi arasında tam yedi tane hata var, bulabilir misiniz?

Yanda dokuz adet top görüyorsunuz... Bunlardan biri hepsinden farklı, acaba hangisi, bir bulmaya çalışın...

Cevaplar 31. sayfada

KUKLA YAPIP EĞLENELİM

Bu haftaki kuklamız şirin bir ahçı kız. Bu sayfayı daha önceki sayılarımızda olduğu gibi bir kartona yapıştırıp, şekillerin kenarından güzelce kesin. Kol ve bacakları çok sıkı olmayacak şekilde, çatal raptiyelerle beyaz noktalı yerlere tesbit edin. Kuklayı oynatabilmek için elinize bir dikiş iğnesiyle iplik alın. İki kolu ve iki bacağı arasından iplik geçirin. Bu iki ipliğin tam ortasını resimde gördüğünüz gibi düğümleyip, ipi çekin. kuklanız oynamaya başlayacaktır.

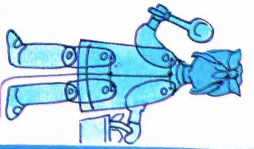

BİRAZ DA GÜLELİM

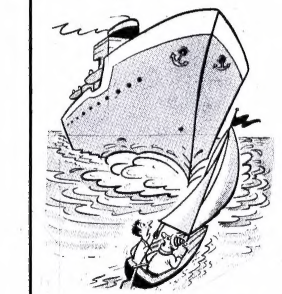

— «Korkma canım o koca gemi yanımıza gelene kadar biz çoktan öbür tarafa geçmiş oluruz.»

— «... ondan sonra öğretmen hepimizin birer şahsiyet olduğumuzu söyledi baba... Evin babası sayılırmışız. O halde bütçeyi bundan sonra birlikte yapalım olur mu?»

— «Demek oğlunuzla pikniğe çıkmıştınız.»
— «Evet ama onunla oynamaya gücüm yetmedi!»

NASRETTİN HOCADAN SEÇMELER

HOCA'NIN ORUCU

Nasrettin Hoca Ramazan'da ne kadar oruç tuttuğunu öğrenmek için her günün sonunda çömleğe bir taş atar. Bir gün çömlek nasılsa küçük çocuğun eline geçer ve başlar avuç avuç taş doldurmaya. Ramazan'ın yirmibeşinci günü komşularından biri orucun kaçıncı günü olduğunu sorar, hoca biraz beklemesini söyledikten sonra çömleğe koşar, bir de ne görsün tam yüzyirmiyi bulmuş! Şaşırır ve bu sayıyı küçülterek komşusuna ayın tam kırkbeşi olduğunu söyler. Komşusu: «Aman hoca nasıl olur? Bir ay tam otuz gündür, bu ne biçim hesap böyle?» deyince, Hoca hiddetle, «Çömlek hesabına bakılırsa bugün ayın tam yüzyirmisi, be adam, şükret ki yalan söyledim.»

bu hafta Doğan Kardeşler

DOĞUM GÜNÜ HEDİYELİ BU SAYFAMIZA KATILMAK İÇİN: Ad ve soyadınızı, doğum yer ve tarihinizi, ev adresinizi yazıp, doğum gününüze 2 ay kala 2 vesikalık fotoğrafla birlikte **«DOĞAN KARDEŞ — Bu hafta Doğan Kardeşler sayfası — P. K. 1146, İSTANBUL»** adresine postalayınız.

Ahmet Müdüroğlu
İstanbul 1963

Yaşar Nazik
Adana 1962

A. Hamdi Enal
Balâ 1962

★Tuba Gökçek
Ankara 18.10.1968

Fırat Saraçoğlu
Ankara 21.10.1964

★Serpil Kara
İstanbul 22.10.1963

OYUN EĞLENCE BİLMECE ÇÖZÜMLERİ

- Ressam amcanın yarım bıraktığı tablodaki resim şirin bir balina olacaktı.
- Numaraları tam olarak birleştirdiyseniz, Köylüyü koruyacak olan eşyanın bir Napolyon şapkası olduğunu göreceksiniz.
- Yedi hata şunlardır: 1 Adamın ayak ucunda yazılı olan ismi, 2 - Yerdeki halı, 3 - Şapkanın ponponu, 4 - İçki kadehi, 5 - Etin rengi, 6 - Elmanın yaprağı, 7) Adamın eli.
- Diğerlerinden farklı olan top en ortada olandır.

Bulabilecek Misiniz Bakalım!

Yukarıda bir sürü çorap görüyorsunuz?.. Acaba kaç çift çorap olduğunu söyleyebilir misiniz?

5 çift çorap var.

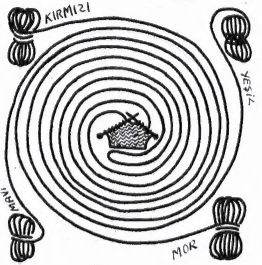

Örülen kazağın hangi renkte olduğunu söyleyebilir misiniz?

Mavi ve kırmızı renkte.

FOTO ÇAKIR

CELAL KANDEMİROĞLU